LÉPIDOPTÈRES RECUEILLIS PAR M. J. DE GUERNE AU COURS DE SON VOYAGE EN EXTRÊME-ORIENT,

(MARS-JUILLET 1908),

par M. l'abbé J. de Joannis.

I. LISTE PAR ORDRE SYSTÉMATIQUE

Famille **NYMPHALIDAE**.

Sous-famille *DANAINAE*.

1. *Euploea* (*Salpinx*) *midamus* L. — Une ♀, Hong kong, 12 avril.

Sous-famille *SATYRINAE*.

2. *Lethe diana* Butl. — Un exemplaire, Kyoto, 4 juin; deux exemplaires, Sakamoto, 9 juin.

3. *Neope goschkevitschi* Mén. — Deux exemplaires, Kyoto, 4 juin.

4. *Ypthima baldus* F. var. *yshikagina* Frühst. — Deux exemplaires, Kyoto, 4 et 5 juin.

5. *Ypthima argus* Butl. — Deux exemplaires, Shimonoseki, 26 mai.

Sous-famille *NYMPHALINAE*.

6. *Pyrameis indica* Herbst. — Un exemplaire, Kyoto. 4 juin; un second exemplaire, Yokohama, 16 juin.

Famille **ERYCINIDAE**.

7. *Abisara echerius* Stoll. — Deux exemplaires, Hong kong, 12 avril.

Famille **LYCAENIDAE**.

8. *Zizera maha* Koll. — Deux ♂, Hong kong, 12 avril; une ♀, Yokohama, 26 juin.

9. *Cyaniris argiolus* L. — Un exemplaire, Takamatsu, 31 mai.

Famille **PIERIDAE**

10. *Pieris rapae* L. var. *orientalis* Oberth. — Un exemplaire, Takamatsu, 31 mai; deux autres exemplaires, Kyoto, 4 juin; un autre, au même lieu, 5 juin.

11. *Pieris canidia* L. — Un exemplaire, Hong kong, 12 avril.

Famille **HESPERIIDAE.**

12. *Padraona dara* Koll. var. *nitida* Mab. — Un exemplaire. Hong kong, 12 avril.

Famille **ARCTIIDAE.**

Sous-famille *LITHOSIINAE.*

13. *Ilema depressa* Esp. — Un exemplaire : « Kyoto, chenille. chrysalidée en tube, éclose pendant le voyage de Yokohama à Tsuruga. »

14. *Ilema brevipennis* Wlk. — Un exemplaire, Kandy. 20 mars (Cordier).

15. *Chionaema peregrina* Wlk. — Deux ♂, Ceylan, mars.

16. *Eugoa bipunctata* Wlk. — Trois ♂ et trois ♀, Ceylan, mars.

Sous-famille *ARCTIINAE.*

17. *Diacrisia punctaria* Cr. — Un exemplaire. Yokohama. 26 juin.

18. *Utetheisa pulchelloides* Hmpsn. — Deux ♂ et cinq ♀, Colombo, temple de Kelaui, 19 mars.

Famille **NOCTUIDAE.**

Sous-famille *AGROTINAE.*

19. *Agrotis stentzi* Led. — Un exemplaire, Yokohama, 17 juin.

20. *Agrotis dahli* Hb. — Un exemplaire, Pékin, 15 mai.

Sous-famille *ACRONYCTINAE.*

21. *Parastichtis funerea* Hein. — Un exemplaire, Yokohama, 12 juin.

Sous-famille *ERASTRIANAE.*

22. *Amyna punctum* F. — Un exemplaire, Ceylan, mars.

23. *Lithacodia distinguenda* Stgr. — Deux exemplaires, Yokohama, 12 et 16 juin.

24. *Erastria trabealis* Sc. — Un exemplaire, Pokhvisniévo (Russie), 8 juillet.

Sous-famille *SARROTHRIPINAE.*

25. *Plotheia decrescens* Wlk. — Cinq exemplaires, Ceylan, mars.

26. *Blenina senex* Butl. — Un exemplaire, Yokohama. 16 juin.

Sous-famille *CATOCALINAE.*

27. *Nyctipao leucotaenia* Gn. — Un exemplaire, Miyajima, 29 mai.

28. *Speiredonia martha* Butl. — Un exemplaire, Kyoto, 8 juin.

Sous-famille *PHYTOMETRINAE.*

29. *Abrostola abrostolina* Butl. — Un exemplaire, Kyoto, 8 juin.

30. *Phytometra pyropia* Butl. — Un exemplaire, Yokohama, 25 juin.

Sous-famille *NOCTUINAE.*

31. *Sypna achatina* Butl. — Un exemplaire, Maïbara, 27 juin.

32. *Avitta ophiusalis* Wlk. — Un exemplaire, Ceylan, mars.

33. *Capnodes trifasciata* Moore. — Deux exemplaires, Ceylan, mars.

Sous-famille *HYPENINAE.*

34. *Simplicia rectalis* Ev. — Un exemplaire, Mandchourie, 1er juillet.

35. *Pechipogon barbalis* Cl. — Un exemplaire, Irkoutsk, 3 juillet.

36. *Zanclognatha tarsiplumalis* Hb. — Un exemplaire, Tsuruga, 27 juin.

Sous-famille *HYBLAEINAE*

37. *Hyblaea puera* Cr. — Un exemplaire, Ceylan, mars.

Famille **LYMANTRIIDAE.**

38. *Stilpnotia salicis* L. — Un exemplaire, Mysovaïa (Baïkal), 3 juillet; quatorze exemplaires, Takhoi (Baïkal), 3 juillet; un exemplaire, Zalari, 3 juillet.

39. *Euproctis varians* Wlk. — Un exemplaire, Ceylan, 17 mars.

Famille **HYPSIDAE.**

40. *Digama insulana* Feld. — Un exemplaire, Ceylan, mars.

Famille **SPHINGIDAE**

41. *Theretra japonica* de l'Orza. — Trois exemplaires, Yokohama, 12 juin; un autre, au même lieu, 16 juin.

42. *Theretra oldenlandiae* F. — Deux exemplaires, Yokohama, 12 et 16 juin.

Famille **GEOMETRIDAE.**

Sous-famille *BOARMIINAE.*

43. *Boarmia extinctaria* Ev. — Deux exemplaires, avant Irkoutsk, 2 juillet.

44. *Boarmia grisea* Butl. — Un exemplaire, Miyajima, 27 mai.

Sous-famille *LARENTIINAE.*

45. *Larentia cambrica* Curt. — Un exemplaire, transsibérien, 4 juillet.

46. *Larentia fluviata* Hb. — Un exemplaire, Yokohama, 16 juin.

47. *Larentia albulata* Schiff. — Un exemplaire, transsibérien, 4 juillet.

48. *Chloroclystis trichophora* Hmpsn. — Un exemplaire, Ceylan, mars.

Sous-famille *ACIDALIINAE.*

49. *Acidalia actuaria* Wlk. — Deux exemplaires, Ceylan, mars.

50. *Acidalia confusa* Butl. — Un exemplaire, Kyoto, 4 juin.

51. *Anisodes similaria* Wlk. — Un exemplaire, Ceylan, mars.

Sous-famille *HEMITHEINAE.*

52. *Pyrrhorachis pyrrhogona* Wlk. — Un exemplaire, Ceylan, mars

Famille **PSYCHIDAE.**

53. *Clania pryeri* Leech. — Un ♂, Yokohama, 16 juin.

Famille **LIMACODIDAE.**

54. *Narosa conspersa* Wlk. — Un exemplaire, Ceylan, mars.

Famille **ZYGAENIDAE.**

55. *Pidorus glaucopis* Dru. — Un ♂ et une ♀, Hong kong, 12 avril.

Famille **THYRIDIDAE.**

56. *Rhodoneura myrsusalis* Wlk. — Neuf exemplaires, Ceylan, mars.

Famille **GALLERIIDAE.**

57. *Paralipsa gularis* Z. — Un ♂, Takamatsu, 31 mai; une ♀ Tsuruga, juin.

Famille **PYRALIDAE.**

Sous-famille *PHYCITINAE.*

58. *Ephestia cautella* Wlk. — Un exemplaire, Hong kong, 16 avril; un autre, Yokohama, 13 juin.

59. Une espèce provenant d'Issil koul, 6 juillet, est en trop mauvais état pour être nommée, c'est d'autant plus regrettable qu'elle paraît appartenir à un genre inédit. Elle fait partie d'un très petit groupe chez lequel l'aile inférieure ne possède que six nervures, 3 et 4 manquant; elle se rapproche étroitement du genre *Ernophthora* Meyr., et la seule particularité qui l'en écarte est que, aux ailes supérieures, 10 part de la cellule au lieu d'être tigée avec 8 et 9. Faudrait-il considérer ce trait comme accidentel? Peut-être, car la nervulation paraît un peu anormale chez cet exemplaire, les nervures 4 et 5 de l'aile supérieure de droite offrant un cas bizarre d'entrecroisement : après

leur séparation elles se rapprochent, s'anastomosent, semblant même se croiser, pour se séparer de nouveau dans leur partie terminale. J'ajoute que les quelques lambeaux de couleur qui restent sur les ailes sembleraient appuyer ce rattachement au genre *Ernophthora*, car ils rappellent d'une façon frappante *E. actiosoides* Hmpsn., figuré à la planche 49, fig. 11, de la Monographie des Phycitinae de RAGONOT, tome II. Cette dernière espèce provient de Ceylan, celle recueillie par M. de Guerne vient de Sibérie, les deux faunes n'ont, à la vérité, guère de points communs; des exemplaires plus frais et plus nombreux permettraient de résoudre le problème qu'il m'a paru intéressant de signaler ici.

60. *Canthelea oegnusalis* Wlk. — Trois exemplaires, Ceylan, mars.

61. *Canthelea lateritialis* Wlk. — Un exemplaire, Ceylan, 17 mars.

Sous-famille *CRAMBINAE.*

62. *Crambus perlellus* Sc. — Un exemplaire, Mysovaïa, 3 juillet; un autre, Takhoi, 3 juillet.

63. *Crambus argyrophorus* Butl. — Un exemplaire, Shimonoseki, 26 mai.

64. *Chilo simplex* Butl. — Treize exemplaires, Mouillage de Pagoda, 26-27 avril; deux autres, Miyajima, 28 mai; deux, Kyoto: 8 juin; un, Yokohama, 13 juin, et au même lieu : cinq le 16 juin, six le 17 juin, un le 18 juin, un le 25 juin; un autre exemplaire encore, Tokio, 25 juin. Ce nombre considérable, de trente-deux exemplaires, est intéressant à noter pour cette espèce, l'une des plus nuisibles aux plantes telles que le maïs, le sorgho, la canne à sucre.

Sous-famille *SCHOENOBIINAE.*

65. *Schoenobius incertulus* Wlk. — Un exemplaire, Ceylan, mars; un autre, Mouillage de Pagoda, 26-27 avril.

66. *Schoenobius bipunctiferus* Wlk. — Trois exemplaires, Mouillage de Pagoda, 26-27 avril.

67. *Scirpophaga innotata* Wlk. — Deux exemplaires, Yokohama, 17 juin.

Sous-famille *ENDOTRICHINAE.*

68. *Endotricha mesenterialis* Wlk. — Un exemplaire, Ceylan, mars.

Sous-famille *PYRALINAE.*

69. *Aglossa dimidiata* Haw. — Un exemplaire, Yokohama, 22 juin.

Sous-famille *HYDROCAMPINAE.*

70. *Nymphula responsalis* Wlk. — Un exemplaire, Pagoda, 24 avril.

71. *Nymphula fluctuosalis* Z. — Trois exemplaires, Ceylan, mars.

Sous-famille *PYRAUSTINAE.*

72. *Zinckenia fascialis* Cr. — Un exemplaire, Ceylan, mars.

73. *Pagyda salvalis* Wlk. — Un exemplaire, Ceylan, mars.

74. *Sylepta ruralis* Sc. — Un exemplaire, Yokohama, 21 juin.

75. *Sylepta quadrimaculalis* Koll. — Un exemplaire, Yokohama, 16 juin.

76. *Sameodes cancellalis* Z. — Un exemplaire, Ceylan, mars.

77. *Archernis capitalis* F. — Un exemplaire, Ceylan, mars.

78. *Phlyctaenodes verticalis* L. — Un exemplaire, Ilanskaïa, 4 juillet.

79. *Phlyctaenodes sticticalis* L. — Un exemplaire, avant Irkoutsk, 2 juillet; un autre, transsibérien, 4 juillet.

80. *Diasemia impulsalis* Wlk. — Un exemplaire, Takamatsu, 31 mai.

81. *Pyrausta nubilalis* Hb. — Un exemplaire, Ceylan, mars ; douze exemplaires à Yokohama, deux le 12 juin, six le 16 juin, un le 17 juin, trois le 18 juin. Encore une espèce particulièrement nuisible au maïs, etc.

Famille **TORTRICIDAE.**

82. *Tortrix paleana* Hb. — Un exemplaire, Gumbinnen (Prusse orientale), 14 juillet.

Famille **EUCOSMIDAE.**

83. *Argyroploce mosaica* Low. — Un exemplaire, Ceylan, mars.

84. *Argyroploce sp.* près *rivulana* Sc. — Un exemplaire, Mysò-

vaia, 3 juillet. Cet exemplaire est malheureusement insuffisant pour être décrit, la frange, notamment est presque entièrement absente. Il paraît d'ailleurs intéressant; la taille, la coupe, la couleur générale sont celles de *rivulana*; comme chez cette espèce aussi, les ailes supérieures portent des lignes argentées très saillantes, mais elles sont finement tremblées au lieu d'être tracées droites et nettes comme chez *rivulana*. Il n'est pas prudent cependant de lui donner un nom, trop de caractères manquant pour faire une description complète.

85. Une espèce de ce groupe, prise en un exemplaire, avant Irkoutsk, 2 juillet, est impossible à caractériser.

Famille **GELECHIIDAE**.

86. *Gelechia sp.* — Un exemplaire, pris à Ouk (Sibérie), 4 juillet, assez bien conservé, est cependant insuffisant pour une description. Cette espèce a les ailes supérieures étroites et d'un brun luisant absolument uniforme; il serait nécessaire d'en voir d'autres pour savoir si cette uniformité est constante ou si c'est un cas accidentel, comme il arrive parfois, par disparition de certaines taches.

87. *Strobisia aurantiaca* Wlsm. — Un exemplaire, Ceylan, mars.

Famille **OECOPHORIDAE**.

88. **Machimia guerneella**, n. sp. — Un exemplaire, Yokohama, 18 juin. Cette espèce présente, d'après M. E. Meyrick (1) un intérêt spécial. D'après ce savant auteur, le genre *Machimia* comprend un groupe d'une quarantaine d'espèces américaines et un autre groupe d'une trentaine d'espèces australiennes, et, dit-il : « this is the first species known to me elsewhere, and indicates the line of connection between the two faunas, apparently ».

♂. — *Exp. al. :* 17 mm. *Capite supra griseo, fronte brunneo : antennis albidis ad basim, postea flavido-griseis. Palporum tertio articulo albo, extremitate grisea, secundo brunnescenti-griseo, extremitate alba ; thorace flavido-griseo, abdomine griseo : anticis flavido-griseis cum puncto nigro ad angulum superiorem cellulae, punctis nigris in linea arcuata postmediana et punctis nigris marginalibus nigris. Posticis pallidiori-*

(1) Je remercie ici très particulièrement M. E. Meyrick qui a bien voulu examiner quelques-uns des microlépidoptères cités ici, ainsi que Sir George F. Hampson, MM. E. Boutlet, J.-H. Durrant, L.-B. Prout et R. Püngeler auxquels j'ai soumis quelques espèces plus délicates.

bus, griseis non flavescentibus, cum linea albescenti marginali, nigro intus marginata et leviter intersecta; margine anteriore sinuato, cum fasciculo squamoso. Pedibus anticis et mediis brunneis, posticis flavido-griseis.

Vertex gris en dessus, blanchâtre en avant, le front brun; antennes blanchâtres à la base et devenant progressivement gris jaunâtre. Palpes avec le 3e article blanc sauf la pointe qui est grisâtre, le second gris brunâtre sur les trois quarts à partir de la base, le quart terminal blanc; thorax et ptérygodes gris jaunâtre argileux, ainsi que les ailes supérieures, celles-ci unicolores sauf quelques points noirs disposés comme il suit : un petit point noir à l'angle supérieur de la cellule; puis une série de points, formant une ligne postmédiane régulièrement arquée, passant au milieu de la distance entre le point cellulaire et le bord externe, un dans chaque intervalle, à partir de l'intervalle 2; les six premiers en arc parallèle au bord externe, les suivants (à partir de l'intervalle situé au-dessus de la tige commune de 8 et 9) en ligne courbe vivement ramenée vers la base et se terminant au milieu de la côte; les deux points placés de part et d'autre de la nervure 7 sont plus gros que les autres; enfin une série de petits points noirs marginaux. Frange concolore à la base, plus claire à l'extrémité. Ailes inférieures plus claires, grises, non teintées de jaunâtre, bordées d'une très fine ligne claire, lisérée en dedans de noirâtre et entrecoupée de la même teinte, particulièrement dans la région du sommet. Côte sinuée, portant en son milieu une assez forte touffe d'écailles gris jaunâtre. Dessous des quatre ailes gris clair uniforme, bordé d'une ligne claire lisérée intérieurement de noir. Abdomen gris jaunâtre, les deux premières paires de pattes brunes, la troisième gris jaunâtre.

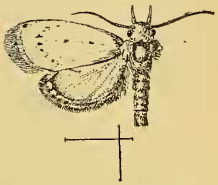

Machimia guerneella, n. sp.

Famille **COLEOPHORIDAE.**

89. *Coleophora sp.* — Un exemplaire, Ouk (Sibérie), 4 juillet. Petite espèce brune, unicolore, indéterminable.

Famille **LYONETIIDAE.**

90. *Phyllocnistis sp.* — Un exemplaire, Shimonoseki, 26 mai; indéterminable spécifiquement.

II. LISTE PAR ORDRE CHRONOLOGIQUE.

Les régions parcourues par M. le baron J. de Guerne sont tellement disparates, comme Ceylan et les environs du Baïkal, que l'on trouve, dans la liste précédente, rapprochées les unes des autres, des espèces appartenant à des faunes entièrement dissemblables. Il peut être intéressant de grouper ces espèces par lieux et dates de chasse, suivant ainsi l'itinéraire du voyageur; les espèces d'une même faune se trouveront ainsi réunies. J'indiquerai par un chiffre entre parenthèses le nombre des exemplaires recueillis. Les dates précises ne sont pas toujours indiquées pour Ceylan, j'ai commencé par celles qui sont données simplement par le mois « mars ».

CEYLAN, mars : *Chionaema peregrina* Wlk. (2); *Eugoa bipunctata* Wlk. (6); *Amyna punctum* F. (1); *Plotheia decrescens* Wlk. (5); *Avitta ophiusalis* Wlk. (1); *Capnodes trifasciata* Moore (2); *Hyblaea puera* Cr. (1); *Digama insulana* Feld. (1); *Chloroclystis trichophora* Hmpsn. (1); *Acidalia actuaria* Wlk. (2); *Anisodes similaria* Wlk. (1); *Pyrrhorachis pyrrhogona* Wlk. (1); *Narosa conspersa* Wlk. (1); *Rhodoneura myrsusalis* Wlk. (9); *Canthelea oegnusalis* Wlk. (3); *Schoenobius incertulus* Wlk. (1); *Endotricha mesenterialis* Wlk. (1); *Nymphula fluctuosalis* Z. (3); *Zinckenia fascialis* Cr. (1); *Pagyda salvalis* Wlk. (1); *Sameodes cancellalis* Z. (1); *Archernis capitalis* F. (1); *Pyrausta nubilalis* Hb. (1); *Argyroploce mosaica* Low. (1); *Strobisia aurantiaca* Wlsm. (1).

17 mars : *Euproctis varians* Wlk. (1); *Canthelea lateritialis* Wlk. (1).

COLOMBO, 19 mars, Temple de Kelaui : *Utetheisa pulchelloides* Hmpsn. (7).

KANDY, 20 mars (Cordier) : *Ilema brevipennis* Wlk. (1).

HONG KONG, 12 avril : *Euploea* (*Salpinx*) *midamus* L. (1); *Abisara echerius* Stoll. (2); *Zizera maha* Koll. (2); *Pieris canidia* L. (1); *Padraona dara* Koll. v. *nitida* Mab. (1); *Pidorus glaucopis* Dru. (2).

16 avril : *Ephestia cautella* Wlk. (1).

MOUILLAGE DE PAGODA [1], 24 avril : *Nymphula responsalis* Wlk. (1).

(1) Mouillage de la pagode, près de l'embouchure de la rivière Min.

26-27 avril : *Schoenobius incertulus* Wlk. (1); *Schoenobius bipunctiferus* Wlk. (3); *Chilo simplex* Butl. (13).

Pékin, 15 mai : *Agrotis dahli* Hb. (1).

Shimonoseki, 26 mai : *Ypthima argus* Butl. (2); *Crambus argyrophorus* Butl. (1); *Phyllocnistis sp.*? (1).

Miyajima, 27 mai : *Boarmia grisea* Butl. (1).

28 mai : *Chilo simplex* Butl. (2).

29 mai : *Nyctipao leucotaenia* Gn. (1).

Takamatsu, 31 mai : *Cyaniris argiolus* L.; *Pieris rapae L.* v. *orientalis* Oberth. (1); *Paralipsa gularis* Z. (1); *Diasemia impulsalis* Wlk. (1).

Kyoto, 4 juin : *Lethe diana* Butl. (1); *Neope goschkevitschi* Mén. (2); *Ypthima baldus* F. v. *yshikagina* Frühst. (1); *Pyrameis indica* Herbst (1); *Pieris rapae* L. v. *orientalis* Oberth. (2); *Acidalia confusa* Butl. (1).

5 juin: *Ypthima baldus* F. v. *yshikagina* Frühst. (1); *Pieris rapae* L. v. *orientalis* Oberth. (1).

8 juin: *Speiredonia martha* Butl. (1); *Abrostola abrostolina* Butl. (1); *Chilo simplex* Butl. (2). Une chenille trouvée à Kyoto est éclose pendant le voyage de Tokio à Tsuruga (25-27 juin) et a donné *Ilema depressa* Esp.

Sakamoto, 9 juin : *Lethe diana* Butl. (2).

Yokohama, 12 juin : *Parastichtis funerea* Hein. (1); *Lithacodia distinguenda* Stgr. (1); *Theretra japonica* de l'Orza (3); *Theretra oldenlandiae* F. (1); *Pyrausta nubilalis* Hb. (2).

13 juin : *Ephestia cautella* Wlk. (1); *Chilo simplex* Butl. (1).

16 juin : *Pyrameis indica* Herbst (1); *Diacrisia punctaria* Cr. (1); *Lithacodia distinguenda* Stgr. (1); *Blenina senex* Butl. (1); *Theretra japonica* de l'Orza (1); *Theretra oldenlandiae* F. (1); *Larentia fluviata* Hb. (1); *Clania pryeri* Leech (1); *Chilo simplex* Butl. (5); *Sylepta quadrimaculalis* Koll. (1); *Pyrausta nubilalis* Hb. (6). 17 juin : *Agrotis stentzi* Led. (1); *Scirpophaga innotata* Wlk. (2); *Chilo simplex* Butl. (6); *Pyrausta nubilalis* Hb. (1).

18 juin: *Chilo simplex* Butl. (1); *Machimia guerneella*, n. sp. (1).

21 juin : *Sylepta ruralis* Sc. (1).

22 juin : *Aglossa dimidiata* Haw. (1).

25 juin : *Phytometra pyropia* Butl. (1) ; *Chilo simplex* Butl. (1). *Pyrausta nubilalis* Hb. (3).

Tokio, 25 juin : *Chilo simplex* Butl. (1).

Yokohama, 26 juin : *Zizera maha* Koll. (1).

Maïbara, 27 juin : *Sypna achatina* Butl. (1).

Tsuruga, 27 juin : *Zanclognatha tarsiplumalis* Hb. (1).
juin : *Paralipsa gularis* Z. (1).

Mandchourie, 1er juillet : *Simplicia rectalis* Ev. (1).

Avant Irkoutsk, 2 juillet : *Boarmia extinctaria* Ev. (2) ; *Phlyctaenodes sticticalis* L. (1) ; (Tortricide indéterminable) (1).

Mysovaïa (Baïkal) (1), 3 juillet : *Stilpnotia salicis* L. (1) ; *Crambus perlellus* Sc. (1) ; *Argyroploce sp.?* (près *rivulana* Sc.) (1).

Takhoi (Baïkal), 3 juillet : *Stilpnotia salicis* L. (14) ; *Crambus perlellus* Sc. (1).

Irkoutsk, 3 juillet : *Pechipogon barbalis* Cl. (1).

Zalari, 3 juillet : *Stilpnotia salicis* L. (1).

Transsibérien, 4 juillet : *Larentia albulata* Schiff. (1) ; *Larentia cambrica* Curt. (1) ; *Phlyctaenodes sticticalis* L. (1).

Ouk, 4 juillet : *Gelechia sp.?* (1) ; *Coleophora sp.?* (1).

Ilanskaïa, 4 juillet : *Phlyctaenodes verticalis* L. (1).

Issil koul, 6 juillet : Phycide voisine d'*Ernophthora actiosoides* Hmpsn (1).

Pokhvisniévo (Russie), 8 juillet : *Erastria trabealis* Sc. (1).

Gumbinnen (Prusse orientale), 14 juillet : *Tortrix paleana* Hb. (1).

(1) Je remercie particulièrement M. G. Schneider, secrétaire de la Chambre de commerce russe de Paris, grâce à l'amabilité duquel j'ai pu ranger en ordre les stations suivantes du transsibérien dont plusieurs avaient été traversées le même jour par M. J. de Guerne.